工人日报

WORKERS' DAILY

中华全国总工会主管主办 工人日报社出版

2019 7月 13 日 星期六 农历己亥年 六月十一

中工网 http://www.workercn.cn

国内统一刊号:CN11—0002 代号:1—5 第20112期 (今日四版)

习近平会见越南国会主席阮氏金银

新华社北京7月12日电(记者杨依军)国家主席习近平12日在人民大会堂会见越南国会主席阮氏金银。

习近平请阮氏金银转达对阮富仲总书记、国家主席的诚挚问候。习近平指出,中越是"同志加兄弟",也是具有战略意义的命运共同体。明年是中越建交70周年,双方要不忘初心,着眼大局,弘扬友好,深化合作,在新起点上推动双边关系再上新台阶。要用好党际交往的传统优势,深化治党理政经验交流,相互借鉴理论创新成果,让两党永葆生机,共同推动社会主义事业蓬勃发展。要加强发展战略对接,以共建"一带一路"同"两廊一圈"对接合作为主线,推动两国务实合作提质升级,构建互利共赢的全面合作格局。要密切民间交流,让两国友谊薪火相传。要从两国和两国人民根本利益出发,把两党两国高层共识真正落到实处,以实际行动维护海上和平稳定。要加强在国际事务中的协同配合,维护两国共同利益。

习近平说,立法机关合作是双边关系的重要组成部分,对双方加强互学互鉴、推进国家建设意义深远。近年来,中国全国人大和越南国会交往互动频繁,合作成果丰硕,为各自社会主义民主法制建设开拓了新思路,也为两国务实合作提供了保障。希望双方今后进一步密切交流合作,在加强民意引导、增进两国民众相互了解方面多做工作,为夯实中越关系民意基础作出更大贡献。

阮氏金银转达了阮富仲总书记、国家主席对习近平的亲切问候和良好祝愿。她说,越南共产党、国家、人民始终铭记中国同志在过去和现在给予的宝贵支持和帮助。相信在以习近平同志为核心的中共中央领导下,中国同志必将完成中共十九大制定的重要发展目标。越方愿与中方一道,以两党两国领导人达成的战略共识为指引,在社会主义发展道路上继续坚定相互支持,弘扬传统友谊,深化互利合作,有效管控分歧,推动越中全面战略合作伙伴关系取得更大发展。

王晨参加会见。

陕西省总市(区)工会主席例会制度成熟运转

每季度市总汇报、省总点评

本报讯(记者毛浓曦)7月9日,陕西省总工会机关大会议室,省总厅级以上干部,各市(区)总工会、省级产业工会主要负责人等,四围成方,相向而坐。省人大常委会副主任、省总工会主席郭大为带领全体班子成员,逐一听取并点评11个市区二季度工会工作汇报。这是省总继上季度召开市(区)工会主席例会之后,第二次举行该例会,意味着这一例会制度成熟运转。

今年2月举行的陕西省总十四届二次全委会,确定了"当好群团组织的排头兵,力争陕西工会多项工作走在全国前列"的总体目标。之后,按照项目化实施、工作专班推动的原则,省总将目标分解成一个个项目,制定了《2019年省总工会抓落实15项创新举措》,要求各级工会对标完成。作为保障机制,全委会同时决定建立市(区)工会主席季度工作例会制度。"从今年起,我们实行市(区)工会主席例会制度,季度总结、季度点评、季度安排,每半年要将各市(区)工会工作成效,以送阅件的形式,送各市(区)委书记、市长。"郭大为说。

省总决定加强对各市(区)总工会的考核——项目化考核,清单化推进,重奖先进;建立督查工作队伍,实行季度督查制度,以形成合力推动工作从"书面"落实到"地面"。4月初,该制度正式运行,省总举行了首次季度例会。

郭大为主持了7月9日的例会。记者现场观察发现,例会具有鲜明的"汇报""点评"特点,气氛活跃。

西安市人大常委会副主任、市总工会主席薛振虎首先汇报二季度的工作,他从主题教育、表彰先进、竞赛、维权、改革创新、脱贫攻坚六方面报告了西安的重点工作;之后,省总点评。省总常务副主席张仲茜在点评中特别提醒:"西安的职工有反映,企业存在超时加班的问题,请你们注意,要替职工说话。"省总工会副主席张剑则对西安工会医院在职工养老上的创新举措高度肯定。

遇到没人主动点评的情况,郭大为就点名由负责联系该市总的副主席点评,随后他也对其中的亮点、需要注意的问题进行点评。如宝鸡市人大常委会副主任、市总工会主席曹海芹汇报完工作后,郭大为在点评中提醒她:宝鸡的工业更纯、更专,没有理由不做好产业工人队伍建设;县区工会干部上挂全总锻炼的做法非常好,也可以到省总来锻炼。

在点评中,省总各位副主席尤其关注自己分管的工作进展、落实情况。如地方工人文化宫、俱乐部的建设进度、质量、经费下拨办法、脱困资金的发放等具体问题被反复提醒、督促。

在汇报环节,记者注意到,各市(区)工会在兼顾各项常规工作的同时,尤其倾力于把各自的亮点、特色展示出来,并借机征求进一步搞好的建议。

郭大为最后总结说:"这次例会既是工作通报会,更是工作推进会,大家对上半年的工作要心中有数,对存在的问题和不足要心中有谱,对弱项和短板要心中有招。"他要求,省市(区)总工会要向同级党委和上级工会报送半年工作完成情况,争取重视和支持。

工人日报社中国工人出版社庆祝成立七十周年

李玉赋出席并表示祝贺

本报北京7月12日电(记者郑莉 张锐 郝赫)70年跋山涉水,70年初心不变。在全党深入开展"不忘初心、牢记使命"主题教育之际,纪念工人日报社暨中国工人出版社成立70周年座谈会今天在京举行。中华全国总工会党组书记、副主席、书记处第一书记李玉赋代表全国人大常委会副委员长、中华全国总工会主席王东明和全总党组、书记处,向工人日报社、中国工人出版社表示热烈祝贺,向两社工作人员和离退休老同志致以诚挚问候,向全国工会宣传舆论战线的干部职工致以崇高敬意。

1949年7月15日,工人日报社、中国工人出版社在新中国的曙光中诞生,伴随着共和国的成长发展壮大。70年来,工人日报社坚持以工人读者为对象、根据对工人群众的要求与教育来办的初心,立足"三工"特色,积极宣传党的工运事业和工会工作的显著成效,热情讴歌工人阶级、劳动模范和工匠人物的重要贡献,不断丰富职工精神文化生活,及时反映职工意愿要求,发展成为融政治、经济、社会、文化生活于一体,拥有报纸、网站、杂志、微博、微信、客户端等全媒体形态的全国性综合性大报。70年来,中国工人出版社牢牢把握正确的政治方向和出版导向,植根于广大职工群众,形成了以图书出版为主体,以"职工书屋"建设和《中国工人》杂志运营为"两翼"的"一体两翼"布局,奠定了现代出版企业的发展基础,实现了社会效益和经济效益双提升,逐渐成为工会组织职工、宣传职工、凝聚职工、服务职工的有生力量。

李玉赋在讲话中充分肯定了工人日报社和中国工人出版社70年来取得的突出成绩。他指出,报社、出版社作为党的宣传舆论阵地,立足经济社会发展和工会工作实际,在思想引领、凝聚共识中勇担使命,在围绕中心、服务大局中积极作为,在突出特色、彰显优势中展现风采,在与时俱进、守正创新中传承发展,讲好中国故事、讲好中国工会故事、讲好中国工人故事,在工会组织、广大职工和全社会产生了积极影响,在党和国家工作大局与工会事业中发挥了重要作用。

李玉赋指出,报社、出版社要按照王东明同志要求,牢牢把握正确政治方向,深入学习贯彻习近平总书记关于宣传思想工作的重要思想、关于工人阶级和工会工作的重要论述,不断增强"四个意识",坚定"四个自信",做到"两个维护",始终在思想上政治上行动上同以习近平同志为核心的党中央保持高度一致,加强对职工的思想政治引领,唱响主旋律,传播正能量。

李玉赋强调,报社、出版社要切实体现"工"字特色,坚持以社会主义核心价值观引领职工,大力弘扬劳模精神、劳动精神、工匠精神,坚持贴近基层、贴近职工、贴近生活,推动形成健康文明、昂扬向上、全员参与的职工文化。要持续推进改革创新,加快融合发展,做大做强工会宣传舆论工作。要打造高素质专业化人才队伍,用习近平新时代中国特色社会主义思想武装头脑,在转作风改文风上下功夫,激发干事创业的积极性主动性创造性。要着力加强党的建设,深入开展"不忘初心、牢记使命"主题教育,以奋发有为的精神状态投身实践,以优异成绩迎接新中国成立70周年。

座谈会上,工人日报社和中国工人出版社负责同志,离退休老同志和职工代表分别发言。

全总副主席、书记处书记、党组副书记张工主持座谈会。李晓钟、房建孟、魏地春、张茂华、王俊治等全总党组、书记处同志,中央宣传部有关负责同志,各全国产业工会、全总各部门和直属单位负责同志,工人日报社、中国工人出版社领导班子成员、离退休老同志及职工代表等参加座谈会。原国家新闻出版总署署长、中国出版协会理事长柳斌杰专门发来贺信。

城中湿地谱粤章

这是广州海珠湿地一角(2018年5月28日无人机拍摄)。

南粤大地上,一片片湿地点缀于城市之中,展现出人与自然和谐共生的图景。其中,被誉为广州"绿心"的海珠湿地,是羊城最靓丽的"生态名片"。

海珠湿地位于广州中心城区,其前身"万亩果园"是典型的珠三角河流与湖泊湿地,曾被严重"蚕食"。2012年以来,当地聚焦生态品质提升,大力推进海珠湿地保护。如今,这里水鸭游弋、绿树摇曳、河清水美、鹭鸟成群。会"呼吸"的湿地,为城市源源不断地注入新鲜空气。

入则繁花、出则自然。近年来,广东省坚持新发展理念,坚持绿水青山就是金山银山,经济发展与环境保护相得益彰。

新华社发

五部门印发通知要求各地落实就业优先政策

将放开对毕业生的落户限制

本报北京7月12日电(记者李丹青)记者今天从人社部获悉,人社部、教育部、公安部、财政部、中国人民银行等五部门近日联合印发《关于做好当前形势下高校毕业生就业创业工作的通知》,提出从拓宽就业领域、加强就业服务、强化就业权益保护、全力做好兜底保障等方面落实就业优先政策,明确省会及以下城市全面放开对高校毕业生、职业院校毕业生、留学归国人员的落户限制,精简落户凭证,简化办理手续。

据了解,在拓宽就业方面,《通知》明确提出支持多渠道就业,对艰苦边远地区县以下基层单位服务期满并考核合格的基层服务项目人员,可通过直接考察的方式择优聘用到服务地乡镇事业单位;对小微企业吸纳离校2年内未就业高校毕业生就业和离校2年内未就业高校毕业生灵活就业的,按规定给予社保补贴;鼓励创业带动就业,将创业培训向校园延伸,放宽创业担保贷款申请条件,支持高校毕业生返乡入乡创业。

同时,大力加强就业服务,建立职业指导师联系毕业班制度。组织分层次、分类别、分行业的校园招聘活动,向毕业生普遍推送政策清单、服务清单、服务机构联络清单。将有培训需求的高校毕业生纳入职业技能提升行动,鼓励职业院校和应用型本科高校学生在获得学历证书的同时,取得多个职业技能等级证书。

《通知》提出,强化就业权益保护。加强招聘领域监管,严肃查处"黑中介"、虚假招聘、违规检测乙肝项目等违法行为,严厉打击以求职、就业、创业为名义的信贷陷阱和传销、诈骗等违法犯罪活动。规范就业签约。

此外,《通知》指出扩大就业见习规模,及时摸排锁定有见习需求的高校毕业生和失业青年,帮助他们获得岗位实践机会。将求职创业补贴对象范围扩大到中等职业学校(含技工院校)符合条件的困难毕业生,补贴发放调整为毕业学年10月底前完成。对就业困难毕业生和长期失业青年实施"一对一"援助,在深度贫困地区开展送岗位上门活动。

已有18个阿拉伯国家与我国签署共建"一带一路"合作文件

据新华社北京7月12日电(于佳欣 张紫芜)记者12日从商务部获悉,阿拉伯国家积极支持和响应"一带一路"倡议,目前,已有18个国家与我国签署了共建"一带一路"合作文件。

商务部当日召开第四届中国-阿拉伯国家博览会新闻发布会。商务部副部长钱克明在会上表示,在双方共同努力下,中阿共建"一带一路"合作已经取得丰硕成果,未来发展潜力巨大、前景广阔。

对于中阿经贸关系,钱克明说,经贸合作是中阿关系最久远、最活跃的因素,也是推动中阿关系发展的不竭动力。2018年,中阿双边贸易额2443亿美元,同比增长28%;中国企业在阿拉伯国家新签订承包工程合同额356亿美元,同比增长9%;中国企业对阿直接投资流量12亿美元,涉及能源、基础设施、制造业、电子商务、金融等广泛领域。

钱克明表示,下一步,中方将与阿拉伯国家进一步加强发展战略对接,携手共建"一带一路",不断推动中阿经贸合作迈上新台阶。具体来说,将持续深化互联互通合作,中方愿继续鼓励企业和金融机构,在港口、铁路、电力、通信等领域与阿方深入开展合作;进一步巩固能源合作关系,在核能、太阳能、风能、水电等低碳能源领域,与阿拉伯国家合作实施更多项目;鼓励双方企业在投融资、交易平台等金融领域,以及人工智能、大数据、新材料、生物制药、智慧城市等高新技术领域开展创新合作;并大力推进贸易和投资自由化便利化。

从"钢"到"冰"

首钢打造城市新地标

壮丽70年·奋斗新时代

本报记者 郭 强

本报通讯员 赵思远

10年前,首钢搬迁调整,在老厂区留下了8.63平方公里的开发空间。如今,漫步首钢老厂区,穿过历经沧桑的车间、高炉,有一种熟悉的陌生——老厂房的容颜从未改变,内部却已是别有洞天。

首钢作为全国首批城区老工业区搬迁改造试点,以冬奥组委入驻首钢园区为契机,加快老工业园区转型升级,明确了首钢园区"传统工业绿色转型升级示范区、京西高端产业创新高地、后工业文化体育创意基地"的功能定位。目前,这里已完成西十筒仓区域10万平方米工业遗存改造,变身为北京2022冬奥组委办公地,建起了国家队冰上运动训练场馆,与国家体育总局共建国家体育产业示范区。

从"钢"到"冰","十里钢城"成了城市新地标。

从"十里钢城"到新产业园区

"首钢转型,不同于一般园区的转型。它并非是凭空建造新园区,而是老工业园区的产业改造,也就是从钢铁产业板块延伸到体育、娱乐、地产、服务板块,甚至更多。"首钢建设投资公司党委副书记张福杰介绍说。

目前首钢重点开发的首钢园北区,占地2.91平方公里,计划2021年完工,包括冬奥广场片区、工业遗址公园片区、石景山文化景观区、城市织补创新工场、公共服务配套区5大片区。

记者来到位于首钢园北端的"西十筒仓",这里曾是民国时期建的铁路"西十线"运储铁矿石的料场。谁能想到,从外表看上去高大的水泥炼铁筒仓、料仓,里面竟是现代感十足的办公楼。在尊重原有工业遗存风貌的基础上,进行了内部功能改造与空间更新,使得老首钢"素颜值"的工业之美与现代化的办公功能和谐共存、相得益彰,成了首钢园转型发展的亮点。

2016年5月13日,2022年北京冬奥组委首批工作人员正式入驻北京首钢园区内的西十筒仓办公区,这里成了2022年北京冬奥会筹办的中枢。

与西十筒仓相邻的是工业遗址公园片区,昔日火花四溅的三号高炉,是首钢百年发展史上的"功勋高炉"。如今,这里变成了个性十足的"秀场",可以举办大型展示、发布活动;高炉顶部建起了玻璃观景台,游客站在观景台上可以俯瞰整个厂区。三号高炉旁的秀池,湖水翠绿,与锈色高炉形成鲜明对比。而在高炉另一面,精致的咖啡厅与工业管道融为一体,内部木质装修令人耳目一新。

(下转第2版)

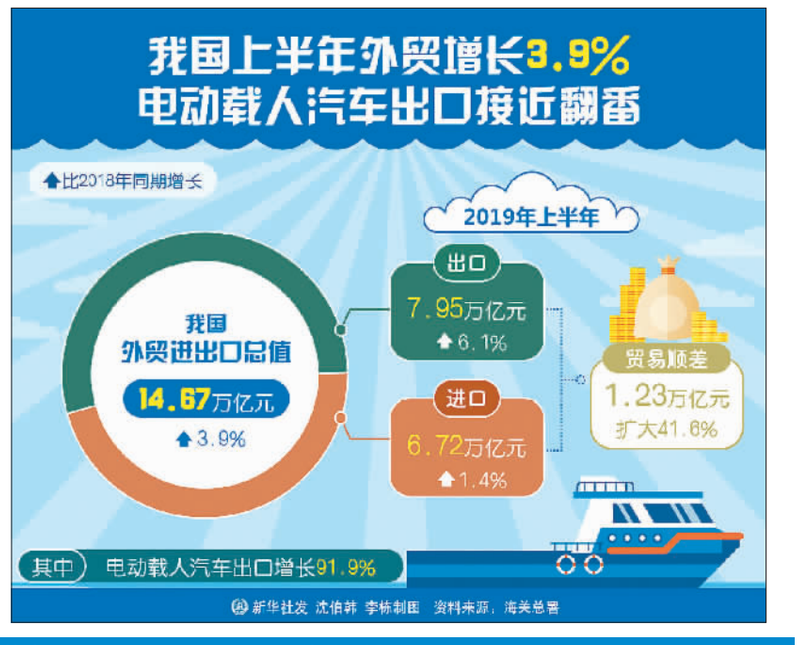

●本报中继线:(010)84111561 ●发行专线:(010)84133920 84151318 84151193 ●广告专线:(010)84151388 84151263 84110152(传真) ●总编室:(010)84133797 ●举报电话:(010)84134716